

ARTEZKARITZA KONTSEILUAREN BILERAREN AKTA

ACTA DE LA REUNIÓN DEL CONSEJO RECTOR

BILERA ZENBAKIA / REUNIÓN Nº: 1

EGUNA/DÍA: 2018-02-20 **ORDUA/HORA:** 16:00-16:30

LEKUA/LUGAR: Santa Clarako bilera-aretoa / Sala de reuniones de Santa Clara

BERTARATUAK/ASISTENTES:

Lehendakaria/Presidente: KOLDO ITURBE jn. **Batzordeko kideak/Vocales:** JOSEBA ARREGI; ELENA CORIA and., KELTSE EIGUREN and., ALVARO GONZALEZ jn., IGNACIO URIARTE and., RAQUEL GONZALEZ and., SUSANA DE COS and., MIGUEL IBABE jn., PAULA AMIEVA and., SUSANA ANDOLLO and., ENRIQUE PRADA jn., IBON RODRIGUEZ jn., NEREA GUIJARRUBIA and., TERESA ESCALANTE and., SANTIAGO SAINZ, jn.

Idazkaria/Secretario: JOXEAN LLORENTE jn.

BERTARATU EZ DIRENAK / NO ASISTENTES:

Lehendakariak, legezko kopuru nahikoa zegoela ikusita, bilerari hasiera eman dio.

Jarraian, deialdiaren eguneko aztergaien zerrenda aztertzeari ekin diote eta emaitza honako hau izan da:

01.- AURREKO AKTA IRAKURRI ETA, HALA BADAGOKIO, ONESTEA.

Aurreko bileraren akta irakurri dute. Akta aho batez onetsi dute.

Susana Andollo andreak bere desadostasuna esan du "Ga zerrendatik kanpoko gaiak"ekin, ikasturte honetako familientzako dirulaguntzekion. Zehazki aktan agertu behar honako hau da:

"Azaroko Kontseilu Artezkarian familietako dirulaguntzaz galdetu dugu eta erantzun zigun jazarpena Kontseilu beratik egongo litzatekeela, baina egun batzuk lehenago jadanik erabaki bat argitaratua atera zuen horri buruz eta ez zuen transmititu, nahiz eta galdera eginda zegoela.

Bigarrenez, oinarriek aldaketa substantzialak dituzte Kontseilu Artezkaritik pasatu egon gabe. Aldaketak onartzeko presidentearen ahalmenaz galdetu du. Haren protesta esan du demokraziako faltagatik. Gaineratu du zuzena ez dela kontsideratu alferrik lan egitea egiterik.. Azkenik, errekurso bat sartzea posiblea dela aipatu du. Hala ere, dirulaguntzako prozesua dauden epeetan ikusirik, epeagatik, ez litzaioke jartzerik nahi izango"

Akatsa zuzendu ondoren, Akta aho batez onetsi dute.

02.- 2017-2018 IKASTURTEKO BEKEN TXOSTENA

Koldo Iturbe jaunak 2017-18 ikasturterako familientzako dirulaguntzaren berri eman dio Kontseiluari.

Eskaerak: hartutako 92tik 79 eman dira. 13 ez emandakoak baldintzak ez ziren bete (7 urteko ordainketak gaintzen zuten, 1 Aurrezki oinarria gaiditu zuen eta 5 bildutako balio katastrala gaintitu zuten).

Emandako diru.kopurua 33.876.- €koa izan da.

Susana Andollo andreak ikasturte honetako matrikulazio datak eskatu ditu, dirulaguntza hauen inpaktoa aurtengo matrikulazioan ikertzeko. Joxean Llorente jaunak bidaliko diola hitza ematen du.

El Presidente, viendo que existía número legal suficiente, declara abierta la sesión.

A continuación se pasa a tratar los asuntos del Orden del día de la convocatoria con el siguiente resultado:

01- LECTURA Y APROBACION DEL ACTA DE LA REUNIÓN ANTERIOR

Se da lectura al acta de la reunión anterior,

D^a Susana Andollo manifiesta su disconformidad con el apartado "Otras cuestiones fuera del orden del día" respecto a las subvenciones a familias para este curso escolar. En concreto el acta debe recoger:

"En la Junta Rectora de noviembre preguntamos sobre el tema de las bonificaciones y se nos contestó que habría seguimiento desde la propia Junta, pero días antes ya había salido publicada una resolución al respecto que no se transmitió, a pesar de la pregunta.

En segundo lugar, manifiesta las bases tienen cambios sustanciales sin haber pasado por el Consejo Rector, preguntando por la potestad del presidente para aprobar dichos cambios. Manifiesta su protesta por la falta de democracia, añadiendo que no considera justo hacerles trabajar en vano. Por último, alude a la posible interposición de un recurso que, sin embargo, debido al plazo en el que se encuentra el proceso de las bonificaciones, no les gustaría poner"

Tras esta aclaración, el acta queda aprobada por unanimidad.

02.- INFORME BECAS CURSO 2017-2018

D. Koldo Iturbe da cuenta de las ayudas a familias para el curso 2017-2018.

Solicitudes: 92 recibidas y 79 concedidas. Las 13 no concedidas no cumplían requisitos (7 se excedían en cuanto al criterio de retribuciones, 1 se excedía por superra la Base imponible del ahorro recogida y 5 superaban el valor catastral reflejado).

El importe concedido asciende a 33.876.- €

D^a Susana Andollo solicita los datos de matriculación de este curso escolar para profundizar en el estudio de impacto de estas ayudas sobre la matriculación del curso.

Koldo Iturbe jaunak Kontseiluari barkamenak eskatu dio pasa den Kontseilu Artezkarian familientzako dirulaguntzak sortutako nahasketagatik. Gainera, aipatu du bilera honetako dokumentazioari ikasturte honetako diru-laguntzen araudia gehitu zaio. Esan du, nahiz eta aipatu deialdiko oinarrien onartzeko ahalmena Erakunde Autonomoaren presidenteari dagokio, alderdi politikoei ekarpenak eskatu dizkio araudia hobetzeko asmoz eta, behin ikertu ondoren, bere gehitzea datorren ikasturterako erabakitzea. Ekarpenak egiteko epea martxoaren 20an bukatuko da.

Emandako dokumentazioa akta honen I. eranskinean atxikita doa.

03.- 2018KO OTSAILAN ETA MARTXOAN MUSIKA ESKOLAK ANTOLATUKO DITUEN EKINTZEN BERRI EMATEA

Koldo Iturbe jaunak Musika Eskolak ikasturte honetako otsailan eta martxoan aurreikusita dituen ekitaldien berri ematen dio Kontseiluari.

Susana Andollo andreak galdetu du ea behin Erromoko Kultur Etxeko instalazio berriak inauguraturik "andrés Isasi" Musika Eskolako entzunaretoan egiten diren ekitaldien bolumena mantenduko denentz. Koldo Iturbe jaunak erantzun du ekipamendu honetan egun egin diren ekimen batzuk RKEko entzunareto berrira mugituko direla

Aurkeztutako dokumentazioa, akta honen II. eranskinean doa atxikita

04.- GAI ZERRENDATIK KANPOKO GAIAK

Ez dago

Beste aztergairik ez dagoenez, bilera amaitu da eta nik, idazkaria naizenez, akta hau eta presidentearekin batera sinatu dut guztiaren fede emanaz.

Lehendakaria

D. Joxean Llorente se compromete a enviárselo.

D. Koldo Iturbe pide disculpas por la confusión creada en la anterior junta rectora sobre las ayudas a familias o becas de este curso. También comenta que a la documentación de la convocatoria de reunión se ha adjuntado la normativa que ha regulado las ayudas a familias para este curso. Indica que, a pesar de que la competencia para aprobar las bases de dicha convocatoria son del presidente del organismo autónomo, solicita de los partidos políticos sugerencias de mejora para estudiarlas y decidir sobre su incorporación para el próximo curso. El plazo para recoger estas aportaciones será el próximo 20 de marzo.

La documentación ilustrativa se adjunta a la presente acta como Anexo I.

03.- INFORMACIÓN ACTIVIDADES MUSIKA ESKOLA MESES DE FEBRERO Y MARZO DE 2018

D. Koldo Iturbe da cuenta de las actividades de la Escuela de Música previstas para los meses de febrero y marzo de este curso.

D^a Susana Andollo pregunta si, una vez inauguradas las nuevas instalaciones del a Romo Kultur Etxea, se va a mantener el volumen de actividades que se realizan en el Auditorio de la Escuela de Música "Andrés Isasi". D. Koldo Iturbe responde que algunas de las actividades que hoy se realizan en este equipamiento se trasladarán al auditorio de la nueva RKE.

La documentación ilustrativa se adjunta al acta como Anexo II

04.- OTRAS CUESTIONES FUERA DEL ORDEN DEL DÍA.

No hay.

Y sin más asuntos que tratar, se da por concluida la reunión, firmando ambos, Presidente y Secretario la presente, de todo lo cual yo, el secretario, doy fe.

Idazkaria

FAMILIENTZAKO DIRU-LAGUNTZAK SUBVENCIONES A FAMILIA



FEBRERO 2018 OTSAILA

Datos curso 2017/18

ikasturtearen datuak

- Ikasleak / Alumnado : 1068
- Eskatutako diru-laguntza guztiak / Subvenciones totales solicitadas : 92
- Emandakoak / Concedidas : 79 ikasle (7,3%)(68 familia)
- Ez emandakoak / No concedidas: 13
- 26-65 urte bitartekoak: 13 ikasle
- > 65 : 1
- Familia ugariak / Familias numerosas: 22 ikasle (14 familia)
- Aurrekontu-saila / Partida presupuestaria: 57.000€
- Hobariak / Bonificaciones: 33.876€ (59,43%)

Datos curso 2017/18 ikasturtearen datuak

- Eskatutako diru-laguntza guztiak / Subvenciones totales solicitadas : 92
- Emandakoak / Concedidas : 79
- Ez emandakoak / No concedidas: 13

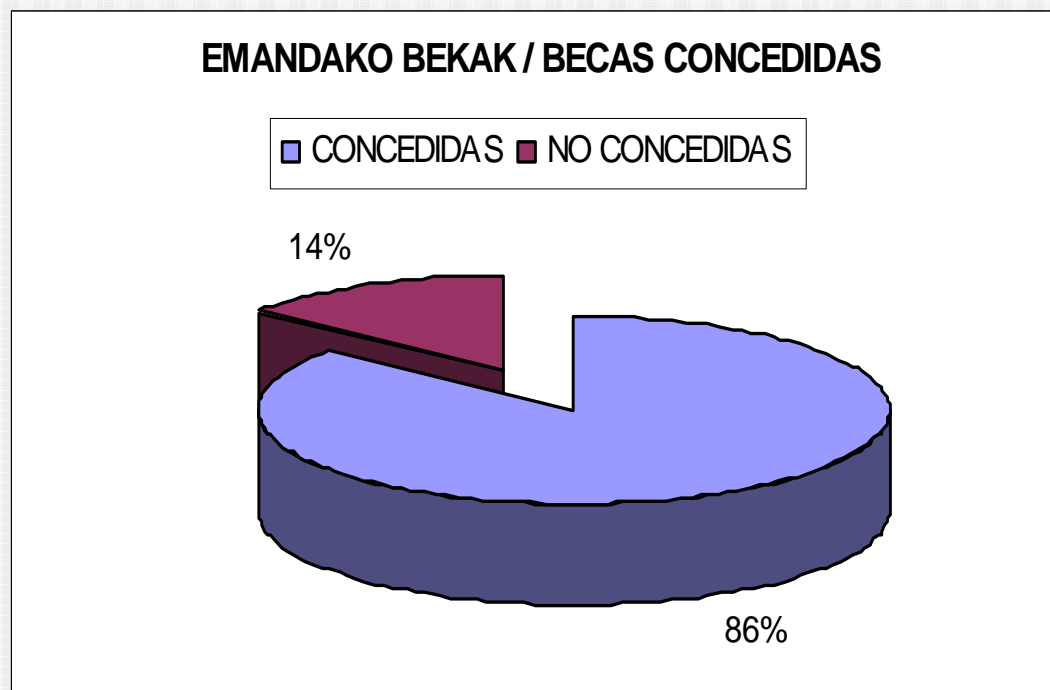

Datos curso 2017/18 ikasturtearen datuak

- Diru-laguntza jaso dutenak / Subvencionados: 79
- 4-6 urte bitartekoak / de 4-6 años : 12
- 7-11 urte bitartekoak / de 7-11 años : 27
- 12-15 urte bitartekoak / de 12-15 años : 15
- 16-18 urte bitartekoak / de 16-18 años : 6
- >18 urte bitartekoak / >18 años : 19

IKASLE ONURADUNAK ADINAREN ARABERA ALUMNADO POR EDADES

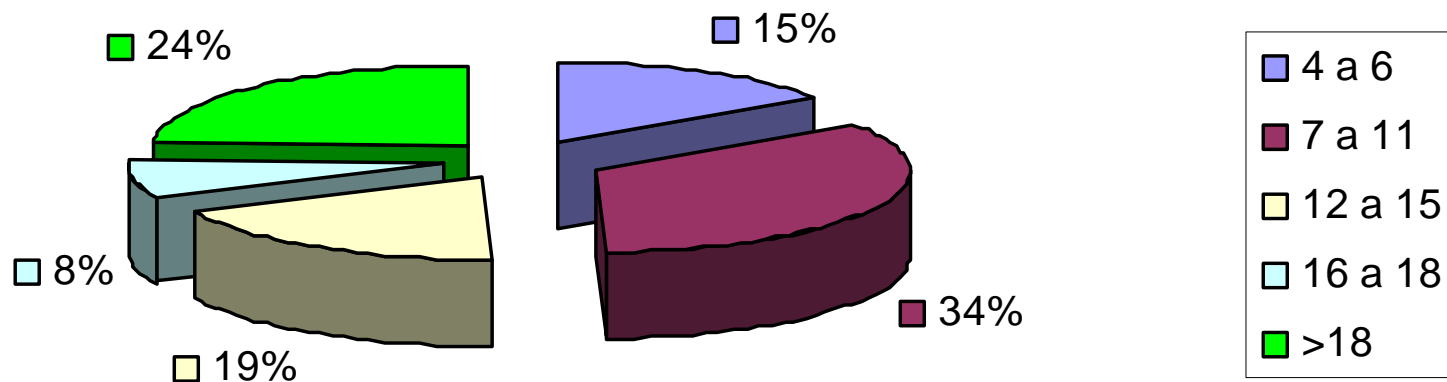

Datos curso 2017/18 ikasturtearen datuak

Diru-laguntzak 33.876€ / Subvenciones 33.876€

HOBARIAK ADINAREN ARABERA BONIFICACION ECONOMICA POR EDADES

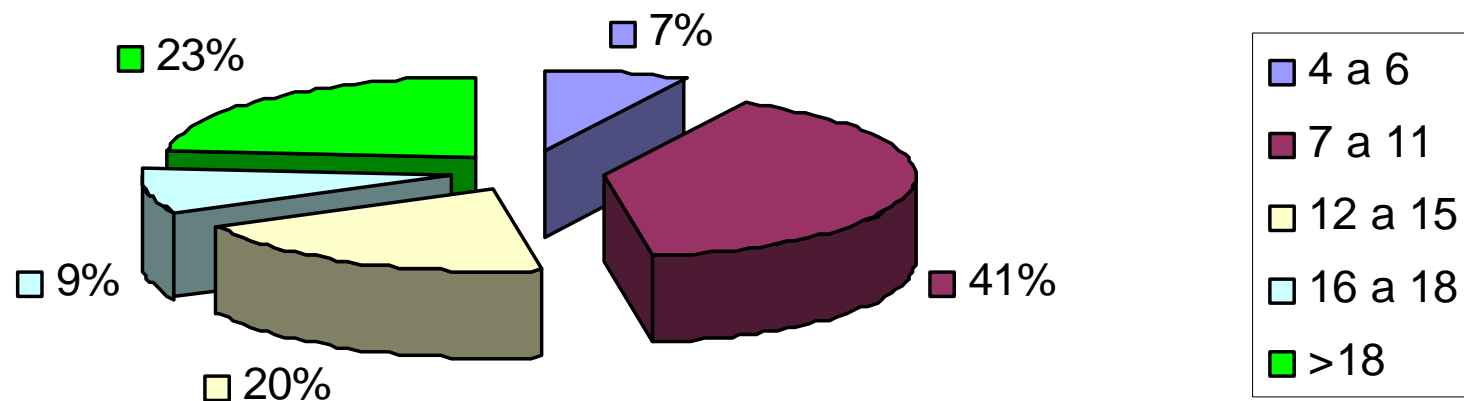

Datos curso 2017/18 ikasturtearen datuak

Diru-laguntzak 33.876€ / Subvenciones 33.876€

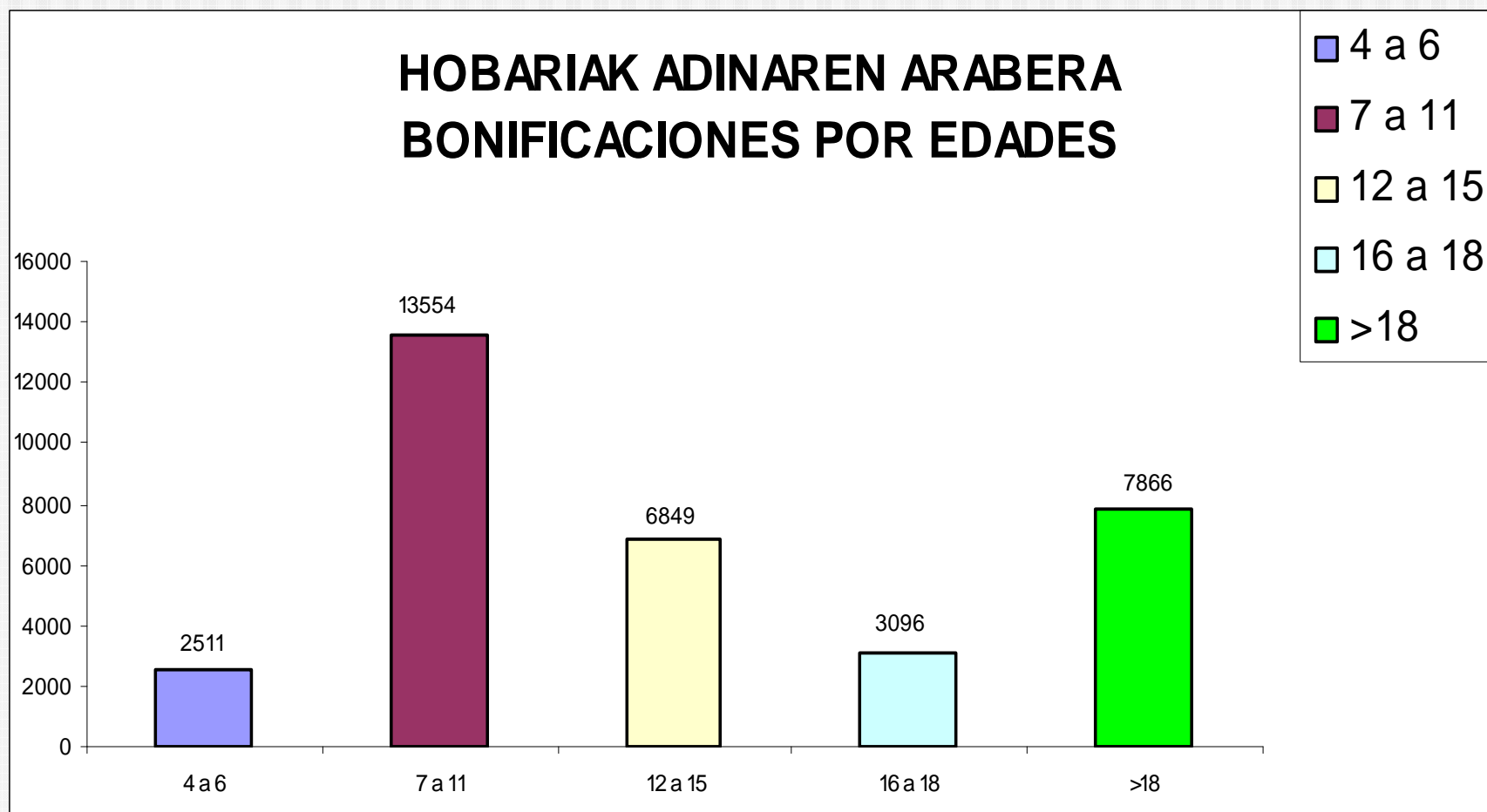

MUSIKA ESKOLAKO IKASLEEI 2017-2018 IKASTURTEKO IKASTEKO KUOTETAN DIRU- LAGUNTZAK EMATEKO DEIALDIA ARAUTZEN DUTEN OINARRIAK

1. artikulua.- Xedea

Oinarri hauen xedea Getxon erroldatuta dauden eta egoera ekonomiko behartsuan dauden Musika Eskolako ikasleentzako laguntzak arautzea da. Horrela, mota honetako familiek musika ikasteko aukera dutela bermatu nahi dugu, musika ikastea herritarren bizi-kalitatea eta pertsona gisa duten garapen integrala hobetzen laguntzen duen elementua delakoan.

2. artikulua.- Finantzazioa

Honako deialdia bete dadin, finantzazioaren gehieneko aurrekontua 57.000 € (BERROGEITA HAMAZAZPI MILA euro) izango da, eta aurrekontu-partida honen kontura egingo da: 00700 32600 4820000.

3. artikulua.- Onuradunak

Diru-laguntza hau jaso dezakete betekizun hauek betetzen dituzten pertsonak:

- 1.- Getxoko udalerrian erroldatuta egotea.
- 2.- Musika Eskolan erroldatuta egotea, edota Musika Eskolan eskolatutako eta Getxon erroldatutako seme-alabak edukitzea.
- 3.- Baliabide ekonomiko nahikoak ez edukitzea, 9. atalari dagokionez.

4. artikulua.- Eskabideak aurkeztea.

Ikasle bakoitzeko eskaera bat aurkeztu beharko du adinez nagusi den ikasleak edo ikaslearen ordezkariak.

Eskaera (I. ERANSKINA) behar bezala bete beharko da eta udal dependentsia hauetako batean aurkeztu:

- a) Musika Eskolaren bulegoetan, Areetako egoitzan: Mesedeen kalea, 6
- b) Musika Eskolaren bulegoetan, Algortako egoitzan: Basagoiti etorbidea, 77
- c) Herritarrei Arreta egiteko Bulegoan, udaletxean. Foru kalea, 1

BASES REGULADORAS DE LA CONCESION DE SUBVENCIONES AL ALUMNADO DE LA ESCUELA DE MÚSICA PARA LAS CUOTAS DE ENSEÑANZA DEL CURSO 2017-2018

Artículo 1.- Objeto

El objeto de estas bases es regular las ayudas destinadas al alumnado de la Escuela de Música empadronado en Getxo que se encuentra en situación económica más desfavorecida, asegurando el acceso real a la práctica musical a este tipo de familias, entendiendo dichas prácticas como elementos que contribuyen a mejorar la calidad de vida de los/as ciudadanos/as y su desarrollo integral como personas.

Artículo 2.- Financiación

A los efectos del cumplimiento del objeto de la presente convocatoria, la financiación se efectuará con cargo a un crédito presupuestario máximo de 57.000€ (CINCUENTA Y SIETE MIL euros) con cargo a la partida presupuestaria 00700 32600 4820000.

Artículo 3.- Personas beneficiarias

Podrá ser sujeto de esta subvención la persona que cumpla los siguientes requisitos:

- 1.- Estar empadronadas/os en el municipio de Getxo.
- 2.- Estar matriculada/o en la Escuela de Música y/o tener hijas o hijos escolarizados en la Escuela de Música y empadronados en el municipio de Getxo..
- 3.- . No contar con recursos económicos suficientes conforme a lo indicado en el apartado 9.

Artículo 4.- Presentación de solicitudes

Por cada alumno/a ha de presentarse una solicitud, por parte del alumno/a mayor de edad o su representante.

La solicitud debidamente cumplimentada (ANEXO I) deberá presentarse, indistintamente, en alguna de las siguientes dependencias municipales:

- a) Oficinas de la Escuela de Música en su sede de Las Arenas: Las Mercedes, 6
- b) Oficinas de la Escuela de Música en su sede de Algorta: Avda. Basagoiti, 77
- c) Oficina de Atención Ciudadana de la Casa Consistorial. Fueros 1

- d) Andra Mariko Herritarren Arreta Bulegoan. Benturillena, 17.
- e) Herritarrei Arreta egiteko Romo-Areetako Bulegoan. Mesedeen kalea, 13
- f) Algortako Herritarren Arretarako Bulegoa. Torrene 3.

Dokumentazioa aurkeztu ahalko da, halaber, urriaren 1eko 39/2015 Legearen, Administrazio Publikoen Administrazio Prozedura Erkideari buruzkoaren, 16.4. artikuluan ezarritako edozein tokitan.

Informazioa eta eskaera-eredua Musika Eskolaren bulego guztietan, herritarren arretako bulego guztietan eta udalaren webgunean (www.getxo.eus) daude.

Behin deialdia BAON argitaraturik, eskaerak aurkezteko epea HILABETE BATEAN luzatuko da. Eskaera epez kanpo aurkeztuz gero, ez da onartuko.

Eskaerak aurkezteko epea amaitutakoan, edozein inguruabarrengatik, ikaslearen familiaren egoera ekonomikoak nabarmen txarrera egiten badu, ezarritako epeetatik kanpo eskaerak aurkeztea onartuko da, baldin eta aurrekontuko kreditu nahikoa badago eta deialdi honetan jasotako betekizunak betetzen badira. Egoera hori gertatzen dela ulertuko da baldin eta gurasoetako bat langabezian, enplegu-erregulazioko espedientean, enpresa itxieran edo antzeko batean badago.

5. artikulua. Aurkeztu beharreko dokumentazio orokorra

Eskaerarekin batera (I. eranskina), hau aurkeztu beharko da:

1. Familiaren egoera ekonomiko eta soziala frogatzen duen dokumentazioa (eskaeran –I. eranskina– zehazten denez).

6. artikulua.- Osorik ez dauden eskaerak edo akatsak dituztenak

Aurkeztutako eskaera edo atxikitako dokumentazioa osatugabeak izanez gero edo akats konpongarririk edukiz gero, eskatzaileari arazoa 10 egun balioduneko epe barruan konpontzeko eskatuko zaio, errekerimendua jakinarazi eta hurrengo egunetik kontaktzen hasita. Halaber, adieraziko zaio eskatutakoa betetzen ez

- d) Oficina de Atención Ciudadana de Andra Mari. Benturillena 17.
- e) Oficina de Atención Ciudadana de Romo-Las Arenas. Las Mercedes 13
- f) Oficina de Atención Ciudadana de Algorta. Torrene 3.

La presentación podrá también realizarse en cualquiera de los lugares previstos en el artículo 16.4 de la Ley 39/2015, de 1 de octubre, del procedimiento administrativo común de las administraciones públicas.

La información y el modelo de solicitud estarán disponibles en cualquiera de las Oficinas de la Escuela de Música, las Oficinas de Atención Ciudadana, así como en la web municipal (www.getxo.eus).

El plazo para la presentación de solicitudes será de 1 MES a contar desde la publicación de la convocatoria en el BOB. La presentación de la solicitud fuera de plazo dará lugar a la inadmisión de la misma.

En el caso de que una vez finalizado el plazo de presentación de solicitudes, se produzca una circunstancia que haga disminuir de forma sustancial la situación económica familiar del alumno, se admitirán solicitudes fuera de los plazos establecidos siempre que haya crédito presupuestario y se cumplan los requisitos recogidos en esta convocatoria. Se considera que concurre tal situación en el caso de que uno de los progenitores se encuentre en desempleo, en ERE, cierre de empresa o similar.

Artículo 5. Documentación general a aportar

Junto con la solicitud (Anexo I), se deberá presentar:

1. Documentación acreditativa de la situación económica y social de la familia (tal y como se detalla en la solicitud Anexo I).

Artículo 6.- Solicitudes incompletas o defectuosas

En el caso de que la solicitud presentada o la documentación adjuntada sean incompletas o adolezcan de algún otro defecto subsanable, se requerirá la solicitante para que proceda a su subsanación en el plazo máximo de 10 días hábiles, a contar desde el siguiente a la notificación del requerimiento, indicándole que de no hacerlo así,

badu, eskaera bertan behera utziko dela, eta beste izapiderik gabe artxibatuko da.

7. artikulua.- Izapidetzea eta ebazpena.

Oinarri berezi hauetan dauden laguntzak emateko organo instruktorea Getxoko "Andres Isasi" Musika Eskolako Zuzendaritza eta administrazio zerbitzuak da.

Ebazpena emateko organo eskuduna erakundearen presidentea izango da, eskabideak aurkezteko epea bukatzen den egunetik aurrera zenbatuta hilabeteko epean, eta kide anitzeko organoak aldeztatik proposamena egin eta gero.

Kide anitzeko organoak emakida proposamena aurkeztuko dio diru-laguntzaren organo emaileari Diru-laguntzei buruzko 38/2003 Lege Orokorrak ezartzen duenez, organo izapidegilearen bitartez.

Kide onitzako organoaren konposaketa ondoko hau izango da:

TITULARRAK:

LEHENDAKARIA: "Andrés Isasi" Musika Eskolako lehendakaria.

AHOLKULARIAK: "Andrés Isasi" Musika Eskolako zuzendaria eta "Andrés Isasi" Musika Eskolako administrari laguntzailea.

IDAZKARIA: "Andrés Isasi" Musika Eskolako idazkaria.

Ebazteko gehieneko epea igaro ondoren berariazko ebazpena ez bada eman diru-laguntza eskaera bertan behera utzi dela ulertuko da Administrazio Publikoaren Administrazio Prozedura Erkideari buruzko urriaren 1eko 39/2015 Legearen 25.1 artikuluan ezarritako ondorioetarako.

Ebazpenak jasoko ditu, gutxienez, pertsona onuradunen harremana, zenbatekoak eta, egonez gero, ukapenen motibazio egoki eta nahikoa.

Deialdi honetan araututako laguntzen onuradunei laguntza eman eta ordaindu aurretik (hala erabaki bada), Getxoko "Andres Isasi" Musika Eskolako emandako izaera bereko laguntzen edo diru-laguntzen eremuan hasi den edozein zehapen edo itzulketa prozedura bukatu beharko da, oraindik izapidetze fasean baldin badago.

se le tendrá por desistido de su solicitud, archivándose la misma sin más trámite.

Artículo 7.- Tramitación y resolución.

El órgano instructor para la concesión de las ayudas recogidas en las presentes bases específicas será la Dirección y servicios administrativos de la Escuela de Música "Andrés Isasi" de Getxo.

El órgano competente para resolver el Presidente del Organismo en el plazo máximo de un mes a partir de la fecha de finalización del plazo de presentación de solicitudes y previa propuesta del órgano colegiado..

La propuesta de concesión se formulará al órgano concedente de la subvención, es decir, el Presidente, por un órgano colegiado a través del órgano instructor, según establece la Ley 38/2003 General de Subvenciones.

La composición del Órgano colegiado será la siguiente:

TITULARES

PRESIDENTE: presidente de la Escuela de Música "Andrés Isasi"

VOCALES: director de la Escuela de Música "Andrés Isasi", auxiliar administrativo de la Escuela de Música "Andrés Isasi".

SECRETARIO: administrativa de la Escuela de Música "Andrés Isasi" de Getxo

Transcurrido el plazo máximo de resolución se entenderá desestimada la petición de subvención si no recayera resolución expresa, a los efectos de lo establecido en el artículo 25.1 de la Ley 39/2015, de 1 de octubre, del Procedimiento Administrativo Común de las Administraciones Públicas.

La resolución contendrá, como mínimo, la relación de personas beneficiarias, las cuantías y la motivación adecuada y suficiente de las denegaciones en el caso de que se produzcan.

La concesión y, en su caso, el pago a las personas beneficiarias de las ayudas reguladas en la presente convocatoria quedarán condicionados a la terminación de cualquier procedimiento de reintegro o sancionador que, habiéndose iniciado en el marco de ayudas o subvenciones de la misma naturaleza concedidas por la Escuela de Música "Andrés Isasi" de Getxo, se halle todavía en tramitación.

Eskabideen ebazpena eman eta 6 hilabeteko epean eskabideak fisikoki suntsituko dira.

8. artikulua.- Diru-laguntzaren zenbatekoa eta ordaintzeko modua

Diru-laguntza zenbateko ekonomiko bat izango da bakarrik, eskaera bakoitzerako banaka ezarriko dena. Guztira, ikasgai kolektibo batean eta irakaskuntza printzipal batean ikasle onuradunak dauzkan irakaskuntza-kuoten batura izango da; zenbateko horretan ez dira sartuko matrikularen zenbatekoa ezta ikasleak izan ditzakeen gainerako ikasgaiak ere.

Onartutako eskaeren ondorioz oinarri hauen bigarren puntuari jasotako gehieneko aurrekontu kreditua baino zenbateko handiagoa ateratzen bada, diru-laguntza guztiak proportzioz murriztuko dira.

Diru-laguntza jaso ahalko dute hurrengo atalean aipatzen diren betekizun ekonomikoak betetzen dituzten familiek.

9. artikulua.- Baldintza ekonomikoak

Beka eskuratu ahal izango dute jarraian adierazten den zenbatekoa gainditzen ez duen familia-errenta garbia duten familiek:

FAMILIA-UNITATEKO KIDEAK / MIEMBROS UNIDAD FAMILIAR	EUROAK / EUROS
1	13.335
2	21.721
3	28.525
4	33.836
5	38.396
6	42.801
7	46.970
8	51.102

Kide zenbagarri berri bakoitzeko 4.102 euro gehituko dira.

9.1.- Familia-errenta kalkulatu ahal izateko, familiako kide zenbagarriak hauexek dira: aita; ama; tutorea edo adingabekoa zaintzeaz arduratzen den pertsona; eskatzailea; seme-alabak; 2016. urtean familia-etxebizitzan bizi ziren 26 urtetik beherako ezkongabeak diren eskatzailearen neba-arrebak, edo adin nagusikoak, baldin eta ezindu fisikoak,

En el plazo de 6 meses tras la resolución de las solicitudes, se procederá a la destrucción física de las mismas.

Artículo 8.- Cuantía de la subvención y forma de pago

La subvención consistirá exclusivamente en una cuantía económica que se fijará de forma individual para cada solicitud; y que corresponderá con la suma de las cuotas de enseñanza del alumno beneficiario en una asignatura colectiva y una enseñanza principal, no extendiéndose tales beneficios ni al importe de la matrícula, ni a las demás asignaturas que el alumno pudiera cursar.

En el supuesto en el que el número de solicitudes estimadas conlleve un importe superior al crédito presupuestario máximo contemplado en el punto segundo de las presentes bases, se reducirán todas las ayudas de forma proporcional.

Podrán acceder a la solicitud de subvención las familias que cumplan los requisitos económicos que se mencionan en el siguiente apartado.

Artículo 9.- Requisitos de carácter económico

Podrán acceder a las Becas aquellas familias cuya renta familiar neta no supere la cuantía que a continuación se relaciona:

Por cada nuevo miembro computable se añadirán 4.102 euros.

9.1.- A los efectos del cálculo de renta familiar, son miembros computables de la familia el padre, la madre, el tutor, la tutora o persona encargada de la guarda y protección del menor, la persona solicitante, los hijos e hijas, hermanos y hermanas del solicitante solteros/as menores de 26 años que convivieron en el domicilio familiar durante el año 2016 o los de mayor edad cuando

zentsumen-ezinduak edo ezindu psikologikoak badira; eta, udal-ziurtagiri egokiaren bidez, etxebizitza berean bizilekua dutela ziurtatzen duten amaren eta aitaren oinordekoak.

Era berean, familiako kide zenbagarria izango da legez ostatu emanda duena edo haren mende bizi den hogeita sei urtetik beherako pertsona, baldin eta elkarbizitza hori behar bezala egiaztatuta eta frogatuta baldin badago.

Familia-unitate independenteak osatzen dituzten eskatzaileen kasuan, kide zenbagarritzat jotzen dira ezkontidea edo, hala balegokio, harreman baliokide bidez lotuta dagoen pertsona, baita balizko seme-alabak ere.

9.2.- Gurasoak dibortziatuta edo bananduta badaude, ez da kide zenbagarri izango diru-laguntza eskatzen duenarekin bizi ez dena, familiaren oinarritzko diru-sarreretan bere ekarpen ekonomikoa sartzeari utzi gabe. Halaber, ez dira zenbagarriak izango eskatzailearekin bizi ez diren neba-arrebak.

Kide zenbagarri gisa hartuko da ezkontza berriagatik edo izatezko bat-egite egoeragatik familia-etxebizitzan bizi den pertsona; beraz, bere errentak eta ondasunak zenbatuko dira.

9.3.- Baldin eta eskatzaileak familia- eta ekonomia-independentzia alegatzen badu, bere egoera zibila edozein dela ere, frogatu beharko du baliabide ekonomiko propio nahiko dituela independentzia hori ahalbidetzeko, baita etxebizitzaren titulartasuna edo alokairua ere. Horrela ez balitz, independentzia ez frogatutzat emango da; horrenbestez, diru-laguntza lortzeko familiaren errenta eta ondasunak kalkulatzeko, elkarrekin bizi diren kide zenbagarriei dagozkien diru-sarrerak zenbatuko dira.

10. artikulua.- Errenta zehaztea

10.1.- Pertsona Fisikoen Errentaren zergaren aitorpena aurkeztu duten kide zenbagarrien errenta ezartzeko, zerga-oinarri orokorra eta aurrezkiaren zerga-oinarria gehituko dira. Zerga-oinarri orokor osoak edo horren zati batek jarduera ekonomikoen errendimenduak baldin baditu eta horrek saldo negatiboa baldin badu, balioa 0 izango da. Ondorioko zenbatekotik kuota likidoa kenduko da.

se trate de personas disminuidas físicas, psíquicas o sensoriales, así como los ascendientes del padre y de la madre que justifiquen su residencia en el mismo domicilio con el certificado municipal correspondiente.

También se considerará miembro computable de la familia la persona menor de veintiséis años que se encuentre acogida legalmente o de hecho viviendo a sus expensas, siempre que tal caso de convivencia sea suficientemente justificada y acreditada.

En el caso de solicitantes que constituyan unidades familiares independientes, también se consideran miembros computables el cónyuge o, en su caso, la persona a la que se halle unido por análoga relación, así como los hijos si los hubiere.

9.2.- En caso de divorcio o separación de los padres, no se considerará miembro computable aquel de ellos que no conviva con la persona solicitante de la ayuda, sin perjuicio de que en los ingresos de base de la familia se incluya su contribución económica. Tampoco serán computables los hermanos y hermanas que no convivan con el solicitante.

Tendrá la consideración de miembro computable, en su caso, la persona que por razón de nuevo matrimonio o por convivencia en situación de unión de hecho viva en el domicilio familiar, y se computarán, por tanto, sus rentas y patrimonio.

9.3.- En los casos en los que la persona solicitante alegue su independencia familiar y económica, cualquiera que sea su estado civil, deberá acreditar que cuenta con medios económicos propios suficientes que permitan dicha independencia así como la titularidad o el alquiler de su domicilio. En caso contrario, se entenderá no probada la independencia, por lo que para el cálculo de la renta y patrimonio familiar a efectos de beca, se computaran los ingresos correspondientes a los miembros computables de la unidad convivencial.

Artículo 10.- Determinación de la renta

10.1.- Para la determinación de la renta de los miembros computables que hayan presentado Declaración por el Impuesto sobre la Renta de las Personas Físicas se sumará la base imponible general y la base imponible del ahorro. Si parte o toda la base imponible general contiene rendimientos de actividades económicas y éste tiene signo negativo, computarán con valor 0. Del importe resultante se restará la cuota líquida.

Zergapetzen ez diren diru-sarrerak, edo PFEZetik salbuetsita daudenak, aurreko formularen bidez lortutako emaitzari gehituko zaizkio, salbu eta joan-etorrien gastuak, bidaia-dietak, garraio-gastuak, irazpeneko kalte-ordainak eta antzeko beste kontzeptu batzuk.

10.2. Pertsona Fisikoen Errentaren zergaren aitortpena aurkezteko beharra ez duten kide zenbagarrien errenta ezartzeko, edozein kontzeptugatik izandako diru-sarrerak guztira gehitu dira, honako hau barne: Pertsona Fisikoen Errentaren zergaren aitortpenaren eta ohiko etxebizitza ez diren hiri izaerako ondasunen ondorioetarako zenbagarria den errendimendua, 2016. urteko ekitaldirako aplikatu beharreko zerga-araudiaren arabera. Gehiketa horretatik, kontu-atxikipenen zenbatekoa kenduko da, baita zerga-oinarri orokorra kalkulatzeko aplikatzen diren hobariak eta ken daitezkeen gastuak ere.

10.3.- Zenbatespen objektiboko edo zenbatespen zuzeneko zerga-araubidearen pean dauden enpresa-jardueren eta jarduera profesionalen kasuan, errendimenduen zenbatespena egiteko benetako errentagarritasun-irizpideak aplikatuko dira. Halaber, aurreko paragrafoan adierazitakoa aplikatuko da, enpresa txiki eta ertainen kasuan, zeintzuen titularrak familia-unitateko edozein kide bazkide, partaide... den edo lan egiten duen merkataritza-sozietateak diren.

10.4. Errenta gisa zenbatuko ez diren diru-sarrera bakarrak administrazio publikoek ikasteko emandako beka eta diru-laguntza kontzeptuan jasotako zenbatekoak izango dira.

10.5.- Abegi-familia batean dauden ikasleen kasuan, errenta garbia ikasleak jasotako diru-sarrerak besterik ez dute osatuko, hau da, Foru Aldundiak emandako diru-laguntzek. Kasu hauetan, Abegirako Foru Agindua aurkeztu beharko da, eta dagozkion Aldundiek erabakitako abegi-baldintzak ere.

11. artikulua.

Beka edota laguntza ondorioetarako familia-errenta eskuratu ondoren, aurreko artikuluan xedatutakoaren arabera, kontzeptu hauei dagozkien zenbatekoak kendu ahal izango dira:

11.1.- Familia-errentaren % 25 kasu ondorengo hauetan:

Los ingresos no sujetos a gravamen o exentos del IRPF se sumarán al resultado obtenido mediante la fórmula anterior, excepto los gastos de locomoción, dietas de viaje, gastos de transporte, indemnizaciones por despido y otros conceptos similares.

10.2.– Para la determinación de la renta de los miembros computables que no tengan obligación de presentar Declaración por el Impuesto sobre la Renta de las Personas Físicas, se sumará la totalidad de los ingresos obtenidos por cualquier concepto, incluyendo el rendimiento computable a efectos del Impuesto sobre la Renta de las Personas Físicas y los bienes de naturaleza urbana que no sean vivienda habitual, según la normativa tributaria de aplicación para el ejercicio 2016. De esta suma se restará el importe a que ascienden las retenciones a cuenta, y todos los gastos deducibles y bonificaciones que se aplican para el cálculo de la Base Imponible General.

10.3.– En el caso de actividades empresariales y profesionales acogidas al régimen fiscal de estimación objetiva o al de estimación directa, la estimación de los rendimientos se hará aplicando criterios de rentabilidad real. Así mismo, se aplicará lo dispuesto en el párrafo anterior, en el caso de pequeñas y medianas empresas cuyos titulares sean sociedades mercantiles de las que sea socio, participe etc. cualquier miembro computable de la unidad familiar que, a su vez, sea trabajador de las mismas.

10.4.– Los únicos ingresos que no se computarán como renta serán las cantidades percibidas en concepto de becas y ayudas al estudio concedidas por las Administraciones Públicas.

10.5.– En los casos de estudiantes que se encuentren en situación de acogida familiar, la renta neta estará compuesta exclusivamente por los ingresos que perciba el alumno o alumna, entendiéndose como tales las ayudas que reciba de la Diputación Foral. En estos casos deberá presentarse la Orden Foral de acogida, y las condiciones de acogida acordadas por las correspondientes Diputaciones.

Artículo 11.

Una vez obtenida la renta familiar a efectos de beca y/o ayuda, según lo dispuesto en el artículo anterior, se podrán deducir de ella las cantidades que correspondan por los conceptos siguientes:

11.1.– El 25% de la renta familiar en los siguientes casos:

- Baldin eta eskatzailea guraso bakarreko familia-unitate bateko kide bada, betiere diru-sarreraren iturria inoren kontura egindako lana, pentsioa edo bere kasuan sortutako elikagaiak badira.
- Eskatzailea umezurtz bada eta umezurtz-pentsioaren beharrea edo beste familia-unitate baten beharrea badago.

11.2.- Familiakide zenbagarri guztien diru-sarreraren % 50, familiako diru-laguntzaile nagusiarenak eta ezkontidearenak salbu.

11.3.- 625 euro familia-etxebizitzan bizi diren neba-arrebetako bakoitzeko, eskatzailea barne, kategoria orokorreko familia ugariak badira, eta 956 euro kategoria bereziko familia ugariak badira. Eskatzailea bera familia ugari baten titularra bada, adierazitako zenbatekoak familia horretako seme-alaben arabera zenbatuko dira.

11.4.- 2.264 euro legez ezarritako % 33 baino goragoko edo gradu bereko ezintasuna duen familiako kide bakoitzeko, eskatzailea barne. Kenketa hori 3.601 euro izango da ezintasuna % 65ekoa edo goragokoa baldin bada. Ikasleak berak % 33 eta % 65 bitarteko ezintasun gradua baldin badu, eta mugikortasun urriko egoeran baldin badago, edo ezintasuna % 65ekoa edo goragokoa bada, kenketa **5.000** euro izango da.

11.5.- 1.470 euro unibertsitate-ikasketak egin eta familia-etxebizitzatik kanpo bizi den seme-alaba bakoitzeko, inola ere eskatzailea ezin izango dena.

12. artikulua.

Familia-errenta edozein dela ere, eskatutako ikasteko beka edota laguntza ezetsiko da, familiakide zenbagarrien ondasunaren elementu adierazleen balioak, 2016ko abenduaren 31n, atalase hauetakoren bat gainditzen badu:

12.1.- Hiri-finkak.

a) Familiakide zenbagarrien hiri-finken balio katastralen gehiketa ezin izango da izan 53.125 euro baino goragokoa. Eusko Jaurlaritzaren Bizigune Programari aipatutako finka laga izana egiaztatu ezik, EAEn dagoen ohiko

- Cuando la persona solicitante sea miembro de una unidad familiar monoparental, siempre que la única fuente de ingresos sea el trabajo por cuenta ajena, la pensión o los alimentos devengados en su caso.
- Cuando la persona solicitante sea huérfana y dependa económicamente de su pensión de orfandad o de otra unidad familiar.

11.2.– El 50% de los ingresos aportados por todos los miembros computables de la familia, excepción hecha de los aportados por el sustentador principal de la familia y su cónyuge.

11.3.– 625 euros por cada hermano o hermana, incluida la persona solicitante, que conviva en el domicilio familiar, cuando se trate de familias numerosas de categoría general y 956 euros cuando sean familias numerosas de categoría especial. Cuando sea el propio solicitante el titular de la familia numerosa, las cantidades señaladas serán computadas en relación con los hijos que la compongan.

11.4.– 2.264 euros por cada miembro de la familia, incluido el solicitante, que esté afectado de minusvalía legalmente calificada, de grado igual o superior al 33%. Esta deducción será de 3.601 euros cuando la minusvalía sea de grado igual o superior al 65%. En el caso de que sea el propio o la propia estudiante el o la afectada con un grado de minusvalía de entre el 33% y el 65% y que se encuentre en estado carencial de movilidad reducida, o con un grado de minusvalía igual o superior al 65%, esta deducción será de **5.000** euros.

11.5.– 1.470 euros por cada hijo o hija que curse estudios universitarios y resida fuera del domicilio familiar y que en ningún caso podrá ser el solicitante.

Artículo 12.

Cualquiera que sea la renta familiar, se denegará la beca y/o ayuda al estudio solicitada, cuando el valor de los elementos indicativos del patrimonio del conjunto de miembros computables a 31 de diciembre de 2016 de la familia supere alguno o algunos de los umbrales siguientes:

12.1.– Fincas urbanas.

a) La suma de los valores catastrales de las fincas urbanas que pertenezcan a los miembros computables de la familia no podrán superar los 53.125€ euros. Salvo que tratándose de la titularidad de otra vivienda distinta a la habitual que se encuentre en la CAPV,

etxebizitza ez den beste baten titulartasuna bada.

b) Zenbaketa horretarako, ez da kontuan izango familiaren ohiko etxebizitza den hiri finkaren katastroko balioa, salbu eta 260.000.- euro baino gehiagoko katastroko balioa duenean; kasu horretan, eskatutako laguntza ukatuko da.

c) Eskatutako diru-laguntza ukatuko da kide zenbagarriak bi etxebizitzan edo gehiagoren titularrak baldin badira jabetza osoan, ohiko etxebizitza kontuan hartu gabe.

12.2.- Landetxeak.

Familia-unitatearen kide zenbagarrienak diren landetxeen balio katastralen batura ezingo da 16.250 euro baino gehiago izan, familiakide zenbagarri bakoitzeko.

12.3.- Balio higigarriak.

Eskatutako laguntza ukatuko da aurrezkiaren zerga-oinarria edo kapital higigarriari kendutako errendimendu garbier gehiketa gehi ondasun-irabazien eta -galeren saldu garbi positiboa, familiari dagozkionak, 2.447 euro baino gehiago direnean. Zenbaketa horretatik kanpo geratzen dira ohiko etxebizitza erosi birgaitzeagatik jasotako diru-laguntzak.

12.4.- Sostengatzaile nagusiak ez diren kide zenbagarriei dagozkien ondare-balioak.

Familiakide zenbagarrienak diren ondasun-elementuen balioaren % 50 kenduko da, sostengatzaile nagusiak salbuetsita.

13. artikulua.- Onuradunen betebeharrak

Diru-laguntzaren jasotzaileek honako deialdian ezarritako baldintzak bete beharko dituzte, baita emandako diru-laguntza onartu ere. Zazpi eguneko epe barruan, diru-laguntza eman izanaren jakinarazpena egin den egunetik zenbatzen hasita, onuradunek ez badiote berariaz eta idatziz uko egiten, onartutzat joko da.

Ikasleek edo haien ordezkariak konpromisoa hartu behar dute eskolatze egokia bermatzeko, baita asistentzia eta aprobetxamendu nahikoak ere. Hartara, irakasleek eta ikastetxeko organoek ematen dizkieten aginduak beteko dituzte.

14. artikulua.- Diru-laguntza justifikatzea

Eskatzaileek justifikatu behar izango dute diru-laguntzak eskuratzeko beharrezko baldintzak betetzen dituztela, bai

acredite la cesión de la citada finca al Programa Bizigune del Gobierno Vasco.

b) A efectos de dicho cómputo, no se tendrá en cuenta el valor catastral de la finca urbana que constituya la vivienda habitual de la familia, excepto cuando la misma posea un valor catastral superior a los 260.000.- €, en cuyo caso se denegará la ayuda solicitada.

c) Se denegará la ayuda solicitada cuando los miembros computables sean titulares en plena propiedad de dos o más viviendas, excluida la vivienda habitual

12.2.– Fincas rústicas.

La suma de los valores catastrales de las fincas rústicas que pertenezcan a los miembros computables de la unidad familiar no podrá superar 16.250 euros por cada miembro computable de la familia.

12.3.– Valores mobiliarios.

Se denegará la ayuda solicitada cuando la base imponible de ahorro, o, la suma de los rendimientos netos reducidos del capital mobiliario más el saldo neto positivo de ganancias y pérdidas patrimoniales pertenecientes a la unidad familiar, sea superior a 2.447 euros. Se excluyen de este cómputo las subvenciones recibidas para adquisición o rehabilitación de la vivienda habitual.

12.4.– Valores patrimoniales que pertenezcan a miembros computables que no sean los sustentadores principales.

Será de aplicación una reducción del 50% del valor de los elementos patrimoniales que pertenezcan a los miembros computables de la familia excluidos los sustentadores principales.

Artículo 13.- Obligaciones de los beneficiarios

Los perceptores de la subvención tendrán la obligación de cumplir con las disposiciones establecidas en la presente convocatoria, así como la obligación de aceptar la subvención concedida. Si en el plazo de siete días, a contar desde la fecha de notificación de la concesión, las personas beneficiarias no renuncian expresamente y por escrito a la misma se entenderá que ha sido aceptada.

El alumnado o sus representantes deberán manifestar su compromiso de garantizar la adecuada escolarización, así como la suficiente asistencia y aprovechamiento de la enseñanza. A tal efecto atenderán a los requerimientos que les realicen profesores y órganos del centro docente.

Artículo 14.- Justificación de la subvención

Las personas solicitantes deberán justificar que reúnen, ellas/ellos o las hijas o hijos por los que se solicitan las

eurek bai eskaerak dagozkien seme-alabek.

15. artikulua.

Eskatutako beka edo diru-laguntza emateko beharrezkoak diren datu ekonomikoak eskatzaileak emango ditu, berak aurkeztutako dokumentazioaren bidez.

15.1.- Kasu zehatz bakoitzean dauden baldintzen arabera, beka edo diru-laguntza emateko beharrezko irizpideak faltsutu izan diren ala ez antzeman ahalko da, edota ukapena ekarriko luketen baldintzak ezkutatu diren ere. Kasu hauetan, eskatutako diru-laguntza ukatzea, emateko ebazpena aldatzea edo dirua itzultzea.

15.2.- Errenta-iturriak ezkututzen badira (norberaren kontura edo beste inoren kontura egiten den lana, pentsioak, lanbide liberalak, nekazaritzako eta abeltzaintzako, industriako edo merkataritzako ustiapenak, kapital higigarria, finkak, ibilgailuak, aparailuak edo beste ondasun-elementuak), eskatutako beka edo diru-laguntza ukatuko da, egin litezkeen beste ekintza batzuk gorabehera.

15.3.- Administrazioak adostu ahal izango du aurreko atalak aipatzen duen ezkutaketa edozein frogabideren bitartez. "Andrés Isasi" Musika Eskolak familia-unitateko kide zenbagarri guztien datuek erabili ahal izango ditu diru-laguntzen ondorioetarako, beharrezko egiaztapenenak egiteko helburuarekin.

15.4.- Frogatu beharreko datu ekonomikoak atzerriko herrialde batetik datozenean edota "Andrés Isasi" Musika Eskolaren esku daudenean, eskatzaileak horretarako beharrezko dokumentazioa aurkeztu beharko du. Egiaztatze nahikorik egiten ez bada, beka edo diru-laguntza ukatu egingo da.

15.5.- Eskatutako diru-laguntzak ukatuko dira, emateko ebazpena aldatuko da edo dirua guztiz edo neurri batean itzuliko da, baldin eta beka edo diru-laguntzaren arrazoi diren ikasketak bertan behera uzten badira.

15.6.- Beka edo diru-laguntza ukatuko da bizikidetz-unitateek objektiboki gastu-mailaren azpitik dauden diru-sarrerak frogatzean, dituzten bizibideak ez badituzte egiaztatzen.

15.7.- "Andrés Isasi" Musika Eskolak beharrezkotzat jotzen dituen dokumentu osagarriak eskatu ahal

ayudas, las condiciones necesarias para su obtención.

Artículo 15.

Los datos económicos necesarios para la concesión de la beca o ayuda solicitada se obtendrán vía el solicitante mediante la documentación aportada por él mismo.

15.1.— Por el conjunto de circunstancias que concurren en cada caso concreto, podrá apreciarse la existencia de falseamiento de los requisitos necesarios para la concesión de la beca o ayuda, o de ocultación de las circunstancias que hubieran determinado su denegación. En estos supuestos, se procederá a denegar la ayuda solicitada, a modificar la resolución de su concesión o acordar su reintegro.

15.2.— La ocultación de fuentes de renta, tanto si consisten en trabajo por cuenta propia o ajena, en pensiones, en el ejercicio de profesiones liberales, en explotaciones agropecuarias, industriales o comerciales, como en capital mobiliario, fincas, vehículos, aparatos u otros elementos patrimoniales, dará lugar a la denegación de la beca o ayuda solicitada, sin perjuicio de otras actuaciones a las que hubiera lugar.

15.3.— La Administración podrá acordar que se da la ocultación a que se refiere el apartado anterior por cualquier medio de prueba. La Escuela de Música "Andrés Isasi" podrá utilizar los datos de todos los miembros computables de la unidad familiar a efectos de ayudas para la realización de las comprobaciones precisas.

15.4.— Cuando los datos económicos a acreditar procedan de un país extranjero y/o no estén a disposición de la Escuela de Música "Andrés Isasi", el solicitante deberá aportar la documentación que se considere necesaria a dichos efectos, procediéndose a la denegación de la beca o ayuda de no quedar aquellos suficientemente acreditados.

15.5.— Serán denegadas las ayudas solicitadas o se procederá a modificar la resolución de su concesión o acordar su reintegro total o parcialmente por abandono de los estudios para los que se solicitó o concedió la beca o ayuda.

15.6.— Podrá denegarse la beca o ayuda cuando las unidades convivenciales justifiquen unos ingresos que objetivamente están por debajo de su nivel de gasto, si no acreditan los medios de vida con los que cuentan.

15.7.— La Escuela de Música "Andrés Isasi" podrá reclamar los documentos complementarios que se

izango ditu, kasu bakoitzaren egoera zehatzen inguruan egoki jabetzeko. Halaber, enpresa-jarduerak edo jarduera profesional eta artistikoak egiten dituztenei eskatu ahal izango die euren jardueren benetako errendimendua zehatzen duen ustiapenaren diru-sarreraren eta gastuen kontua aurkezteko, indarrean dauden legeen arabera.

Aurreko paragrafoan adierazitakoaren arabera jardungo da, enpresa txiki eta ertainen kasuan, zeintzuen titularrak familia-unitateko edozein kide bazkide, partaide... den edo lan egiten duen merkataritza-sozietateak diren.

16. artikulua.- Diru-laguntzen itzulketa

Jarraian zehatzen diren kasuetan, diru-laguntza ordaindu den unetik itzulketa egin behar dela erabakitzen den egunera sortutako berandutze-interesekin batera, jasotako diru-laguntza itzuli beharko zaio "Andres Isasi" Musika Eskolari:

- a) Diru-laguntza horretarako baldintzak bete gabe lortzea.
- b) Deialdi hau aplikatuz eta aipatutako udal ordenantzan hartzen diren betebeharrak ez betetzea, onuradunari egotzi beharreko arrazoiak direla bide.

Itzuli beharreko zenbatekoa (osoa edo partziala) zehazteko, edozelan ere, proportzionaltasunaren eta ekitatearen printzipioei erreparatuko zaie eta, xede horrez, kasu zehatz bakoitzaren gorabeherak kontuan hartuko dira.

Itzultzea eskatzen duen ebazpena diru-laguntzaren organo emaileak egingo du.

Itzulketa-espeditentak Administrazio publikoen administrazio prozedura erkidearen urriaren 1eko 39/2015 Legearen IV. tituluaren ezarritako prozedura-arauak beteko ditu.

17. artikulua.- Publizitatea.

Oinarri arautzaileak Bizkaiko Aldizkari Ofizialean argitaratuko dira eta deialdia Diru-laguntzen Datu Base Nazionalean jasoko da. Organismo honek deialdiaren laburpenaren berri emango dio Bizkaiko Aldizkari Ofizialari, Diru-laguntzen azaroaren 17ko 38/2003 Legearen 17., 18. eta 20. artikuluetan xedatutakoarekin bat etorritik. Halere, oinarriak eta deialdia udalaren webgunean argitaratuko dira.

Halaber, deialdiaren ebazpena Diru-laguntzen Datu Base Nazionalean argitaratuko da, Diru-laguntzen azaroaren 17ko 38/2003 Legearen 20. artikuluekin eta Diru-

estimen precisos para un adecuado conocimiento de las circunstancias peculiares de cada caso. Así mismo podrá reclamar a quienes realicen actividades empresariales, profesionales o artísticas, la presentación de la cuenta de ingresos y gastos de la explotación que refleje el auténtico rendimiento de sus actividades conforme a la legislación vigente.

Se actuará según lo dispuesto en el párrafo anterior, en el caso de pequeñas y medianas empresas cuyos titulares sean sociedades mercantiles de las que sean socios y socias, partícipes etc. cualquier miembro computable de la unidad familiar que, a su vez, sea trabajador o trabajadora de las mismas.

Artículo 16.- Reintegro de la subvención

Procederá el reintegro a la Escuela de Música "Andrés Isasi" de la ayuda recibida, con los intereses de demora correspondientes desde el momento del pago de la subvención hasta la fecha en la que se acuerde la procedencia del reintegro, cuando se dé alguno de los supuestos siguientes:

- a) Haber obtenido la subvención sin reunir las condiciones requeridas para ello.
- b) El incumplimiento, por razones imputables al beneficiario, de las obligaciones asumidas en aplicación de la presente convocatoria y en la Ordenanza Municipal de subvenciones

Para la determinación de la cuantía a reintegrar, total o parcialmente, se atenderá en cualquier caso a los principios de proporcionalidad y equidad, para lo cuál se estará a las circunstancias de cada caso concreto.

La resolución por la que se exija el reintegro se dictará por el mismo órgano que concedió la subvención.

El expediente de reintegro se ajustará a las normas de procedimiento establecidas en el Título IV de de la Ley 39/2015, de 1 de octubre, del Procedimiento Administrativo Común de las Administraciones Públicas.

Artículo 17.- Publicidad.

La bases reguladoras se publicarán en el Boletín Oficial de Bizkaia y la convocatoria se registrará en la Base de Datos Nacional de Subvenciones, organismo que dará traslado del extracto de la convocatoria al Boletín Oficial de Bizkaia, de conformidad con lo dispuesto en los artículos 17, 18 y 20 de la Ley 38/2003, de 17 de noviembre, General de Subvenciones, sin perjuicio de que tanto las bases como la convocatoria se publiquen en la web municipal.

Asimismo, se publicará la resolución de la convocatoria en la Base de Datos Nacional de Subvenciones, de conformidad con los artículo 20 de la Ley 38/2003, de 17 de noviembre,

laguntzen azaroaren 17ko 38/2003 Legearen araudia onartzen duen uztailaren 21eko 887/2006 Errege Dekretuaren 30. artikularekin bat etorri, baita udal webgunean ere.

18. artikulua: Zehapen araubidea

Arau-hausteen eta zehapenen araubidea 38/2003 Legeak, azaroaren 17koak, Diru-laguntzei buruzko orokorrak, IV. tituluan, eta 2/1998 Legeak, otsailaren 20koak, Euskal Autonomia Erkidegoko Administrazio Publikoen Zehatze Ahalmenari buruzkoak, xedatutakoak izango da. Baita ere bakoitzaren garapen arauetan eta aplikatu behar den gainerako legerian ezarritakoa ere.

Klasera askotan ez joatea eta irakaskuntza behar bezala ez aprobetxatzea oinarri hauetan ezarritako baldintzak ez betetzea izango da, eta horrek diru-laguntzaren xedea eraldatzen du. Beraz, arau hauste larria izango da, Diru-laguntzei buruzko azaroaren 17ko 38/2003 Lege Orokorraren 57. artikuluan ezarritakoaren ondorioetarako.

Arau hauste hori 2018-2019 ikasturteko beken deialdira joateko debekuekin zigortu ahalko da.

19. artikulua.- Arauzko esparrua

Honako oinarriak lotzen zaizkio 2004ko abenduaren 30eko osoko bilkuran erabakiak behin betiko onartutako Diru-laguntzak ematea arautzen duen udal ordenantzak, azaroaren 17ko Diru-laguntzen 38/2003 Lege Orokorraren Araudiak eta aipatutako legearen araudia onartzen duen uztailaren 21eko 887/2006 Errege Dekretuak ezarritako araudi esparruari, premisa gisa hartuta Hezkuntzari buruzko maiatzaren 3ko 2/2006 Lege Organikoak ezarritakoa, Toki Araubideari buruzko Oinarriak arautzen dituen apirilaren 2ko 7/1985 Legean ezarritakoa, eta Euskadiko toki erakundeen apirilaren 7ko 2/2016 Legean ezarritakoa.

General de Subvenciones y artículo 30 del Real Decreto 887/2006, de 21 de julio, por el que se aprueba el Reglamento de la Ley 38/2003, de 17 de noviembre, General de Subvenciones, así como en la web municipal.

Artículo 18: Régimen sancionador

El régimen de infracciones y sanciones será el establecido en el Título IV de la Ley 38/2003, de 17 de noviembre, General de Subvenciones y en la Ley 2/1998, de 20 de febrero, de la Potestad Sancionadora de las Administraciones Públicas del País Vasco, así como en sus respectivas normas de desarrollo y demás legislación que resulte aplicable.

La falta de asistencia reiterada a clase así como un aprovechamiento insuficiente de la enseñanza se considerará un incumplimiento de las condiciones establecidas en las presentes bases que alteran el fin para el que la subvención fue concedida, y se entenderá como una infracción grave a efectos de lo señalado en el artículo 57 de la Ley 38/2003, de 17 de noviembre, General de Subvenciones.

Este incumplimiento podrá sancionarse con la imposibilidad de acudir a la convocatoria de Becas para el curso 2018-2019.

Artículo 19.- Marco Normativo

Las presentes bases se incardinan en el marco normativo establecido por la Ordenanza Municipal Reguladora de la Concesión de Subvenciones aprobada definitivamente por Acuerdo de Pleno de 30 de diciembre de 2004, así como por la Ley 38/2003 de 17 de noviembre, General de Subvenciones y el Real Decreto 887/2006, de 21 de julio, por el que se aprueba el Reglamento de la citada Ley, tomando como premisa lo establecido en la Ley Orgánica 2/2006, de 3 de mayo, de Educación, en la Ley 7/1985, de 2 de abril, reguladora de las Bases de Régimen Local y la Ley 2/2016, de 7 de abril, de Instituciones Locales de Euskadi.

2018KO OTSAILEAN ETA MARTXOAN MUSIKA ESKOLAK ANTOLATUKO DITUEN EKINTZAK

ACTIVIDADES MUSIKA ESKOLA MESES FEBRERO Y MARZO DE 2018

<p>1. Otsailak, 2. 19:00etan: Piano emanaldia "Andrés Isasi" Musika Eskolako ikasleen eskutik. "Andrés Isasi Musika Eskolako Entzunaretoan.</p>	<p>1. 2 de febrero, 19:00 h: Recital de piano de los alumnos de la Escuela de Música "Andrés Isasi". Auditorio de la Escuela de Música "Andrés Isasi".</p>
<p>2. Otsailak 3. 19:30ean: X. Neguko Bidaia zikloaren 3. kontzertua. Monografiko Schubert. "Andrés Isasi" Musika Eskolako Areetako Entzunaretoan. Sarrera 5€ (ikasleak 3€).</p>	<p>2. 3 de febrero 19:30 horas: X. Neguko Bidaia,. 3er. concierto del ciclo Neguko Bidaia en el auditorio de la Escuela de Música "Andrés Isasi" en Las Arenas: Monográfico Schubert. Entrada 5 €-</p>
<p>3. Otsailak 4, 11, 18 eta 25. 19:30ean: "Andrés Isasi" Musika Eskolako jazz-taldeak eskainitako Jam Session-ak. Areetako "El Comercio" tabernan.</p>	<p>3. 4, 11, 18 y 25 de febrero: 19:30 horas en "El Comercio", en Las Arenas. Jam sesión a cargo del grupo de jazz de la Escuela de Música "Andrés Isasi".</p>
<p>4. Otsailak, 6. 19:00etan: Flauta emanaldia "Andrés Isasi" Musika Eskolako ikasleen eskutik. "Andrés Isasi Musika Eskolako Entzunaretoan.</p>	<p>4. 6 de febrero, 19:00 h: Recital de piano de los alumnos de la Escuela de Música "Andrés Isasi". Auditorio de la Escuela de Música "Andrés Isasi".</p>
<p>5. Otsailak, 7. 19:00etan: Biolontxelo emanaldia "Andrés Isasi" Musika Eskolako ikasleen eskutik. "Andrés Isasi Musika Eskolako Entzunaretoan.</p>	<p>5. 6 de febrero, 19:00 h: Recital de violoncello de los alumnos de la Escuela de Música "Andrés Isasi". Auditorio de la Escuela de Música "Andrés Isasi".</p>
<p>6. Otsailak, 9. 19:00etan: Klarinete emanaldia "Andrés Isasi" Musika Eskolako ikasleen eskutik. "Andrés Isasi Musika Eskolako Entzunaretoan.</p>	<p>6. 9 de febrero, 19:00 h: Recital de clarinete de los alumnos de la Escuela de Música "Andrés Isasi". Auditorio de la Escuela de Música "Andrés Isasi".</p>
<p>7. Otsailak, 9. TXONTXONGILO ANTZERKIA, Rosa Martínez aurkeztua, 3-8 urteetako umeentzat zuzendua: "HIRU LUMAK), "Andrés Isasi" Musika Eskolako FONOTEKAN, 18:00etan. Luzapena: 50 min. – Euskaera. Sarrera doan aforoa bete arte.</p>	<p>7. 9 de febrero: TEATRO DE TÍTERES presentado por Rosa Martínez para niños de 3 a 8 años. "LAS 3 PLUMAS". Andres Isasi Musika Eskola – FONOTECA – 18:00 horas -- Duración 50 min. – Euskera. Entrada libre hasta completar aforo.</p>
<p>8. Otsailak 10. 19:30ean: X. Neguko Bidaia zikloaren 4. kontzertua. "Malos tiempos". "Andrés Isasi" Musika Eskolako Areetako Entzunaretoan. Sarrera 5€ (ikasleak 3€).</p>	<p>8. 10 de febrero 19:30 horas: X. Neguko Bidaia,. 4º. concierto del ciclo Neguko Bidaia en el auditorio de la Escuela de Música "Andrés Isasi" en Las Arenas a cargo de "Malos tiempos". Entrada 5 €-</p>
<p>9. Otsailak, 17: Ihauteriak direla eta Musikaliaren emanaldia</p>	<p>9. 17 de febrero: actuación de Musitalia con motivo de los Carnavales</p>
<p>10. Otsailak 10. 19:30ean: X. Neguko Bidaia zikloaren 4. kontzertua. "Cuarteto Anido". "Andrés Isasi" Musika Eskolako</p>	<p>10. 17 de febrero 19:30 horas: X. Neguko Bidaia,. 5º. concierto del ciclo Neguko Bidaia en el auditorio de la Escuela de</p>

Areetako Entzunaretoan. Sarrera 5€ (ikasleak 3€).	Música "Andrés Isasi" en Las Arenas a cargo de "Cuarteto Anido". Entrada 5 €-
11. Otsailak 18, 10:00etan: Xaramel txistu taldeak kalejira Areetako eta Romoko kaleetan	11. 18 de febrero, a las 10:00 h. Kalejira del grupo de txistus Xaramel por las calles de Las Arenas y Romo.
12. Kontzertu didaktikoa: otsailaren 23an. Harizko tresnak; martxoaren 31n: perkusiozko musika tresnak. 11:00etan udalerriko ikastetxeentzat eta 18:00etan familientzat. "Andrés Isasi" Musika Eskolako Areetako Entzunaretoan.	12. Concierto didáctico: 23 de febrero: instrumentos de cuerda, a las 11:00 y 18:00 horas dirigidos en sesión matutina a los centros escolares del municipio y en sesión vespertina a las familias.
13. Otsailak 25, 10:00etan: Xaramel txistu taldeak kalejira Algortako kaleetan	13. 25 de febrero, a las 10:00 h. Kalejira del grupo de txistus Xaramel por las calles de Algorta.
14. Otsailak, 24:, 19:30 h. X. Neguko Bidaia zikloaren 4. kontzertua. "Cuarteto Anido". "Andrés Isasi" Musika Eskolako Areetako Entzunaretoan. Sarrera 5€ (ikasleak 3€).	14. 24 de febrero 19:30 horas: X. Neguko Bidaia,. 6º. concierto del ciclo Neguko Bidaia en el auditorio de la Escuela de Música "Andrés Isasi" en Las Arenas a cargo de "Travellin´ brothers". Entrada 5 €-
15. Otsailak, 27. 19:00etan: Akordeoi emanaldia "Andrés Isasi" Musika Eskolako ikasleen eskutik. "Andrés Isasi Musika Eskolako Entzunaretoan.	15. 27 de febrero, 19:00 h: Recital de acordeón de los alumnos de la Escuela de Música "Andrés Isasi". Auditorio de la Escuela de Música "Andrés Isasi".
16. Otsailak, 28. IMPROMPTU EKITALDI MUSIKALA, Victor Jimenez eta Jose Manuel Cacho zuzendua: DVORAK ETA MUSIKA CHEKA), "Andrés Isasi" Musika Eskolako Entzunaretoan, 19:00etan. Luzapena: 90 min. – Erdera. Sarrera 5€ (ikasleak 3€).	16. 28 de febrero: ESPECTÁCULO MUSICAL IMPROMPTU a cargo de Víctor Jiménez y José Manuel Cacho. DVORAK Y LA MÚSICA CHECA. Salón de actos de la Escuela de Música Andres Isasi (sede Las Arenas) – 19:00 horas -- Duración 90 min. -- Castellano . Entrada 5€, alumnos de la Escuela 3€ -- a la venta en la Escuela de Música (sede Las Arenas)
17. Kontzertu didaktikoa: martxoak 2: perkusiozko musika tresnak. 11:00etan udalerriko ikastetxeentzat eta 18:00etan familientzat. "Andrés Isasi" Musika Eskolako Areetako Entzunaretoan.	17. 2 de marzo: Concierto didáctico instrumentos de percusión, a las 11:00 y 18:00 horas dirigidos en sesión matutina a los centros escolares del municipio y en sesión vespertina a las familias.
18. Martxoak, 2: 18:30ean: Hitzaldi musikalak. "Andrés Isasi" Musika Eskolako fonotekan Hitzaldi Musikalak Jose Maria Bretos Linazak emandakoak: "Evolución histórica de la orquesta sinfónica: Antecedentes desde la Antigüedad hasta el Renacimiento".	18. 2 de marzo, 18:30 horas: Hitzaldi Musikalak. Ciclo de conferencias en la Fonoteca de la Escuela de Música "Andrés Isasi" a cargo de Jose Maria Bretos Linaza: "Evolución histórica de la orquesta sinfónica: Antecedentes desde la Antigüedad hasta el Renacimiento".

Sarrera: 3€.	Entrada: 3€.
19. Martxoak, 3: 20:00etan: Hay motin, compañeras! Antzerkia Itxartu Antzerki taldearen eskutik. "Andrés Isasi" Musika Eskolan. Sarrera 5 €.	19. 3 de marzo: 20:00 horas. Hay motín, compañeras! Obra de teatro representada por Itxartu Antzerki taldea. En el Auditorio de la Escuela de Música "Andrés Isasi". Entrada: 5 €.
20. Martxoak 4, 11, 18 eta 25. 19:30ean: "Andrés Isasi" Musika Eskolako jazz-taldeak eskainitako Jam Session-ak. Areetako "El Comercio" tabernan.	20. 4, 11, 18 y 25 de marzo: 19:30 horas en "El Comercio", en Las Arenas. Jam sesión a cargo del grupo de jazz de la Escuela de Música "Andrés Isasi".
21. Martxoak, 6. 19:00etan: Piano emanaldia "Andrés Isasi" Musika Eskolako ikasleen eskutik. "Andrés Isasi Musika Eskolako Entzunaretoan.	21. 6 de marzo, 19:00 h: Recital de piano de los alumnos de la Escuela de Música "Andrés Isasi". Auditorio de la Escuela de Música "Andrés Isasi".
22. Martxoak, 9, 18:30ean: : Hitzaldi musikalak. "Andrés Isasi" Musika Eskolako fonotekan Hitzaldi Musikalak Jose Maria Bretos Linazak emandakoak: "Evolución histórica de la orquesta sinfónica: Conformación de la orquesta sinfónica en el s. XVII". Sarrera: 3€.	22. 9 de marzo, 18:30 horas: Hitzaldi Musikalak. Ciclo de conferencias en la Fonoteca de la Escuela de Música "Andrés Isasi" a cargo de Jose Maria Bretos Linaza: "Evolución histórica de la orquesta sinfónica: Conformación de la orquesta sinfónica en el s. XVII". Entrada: 3€.
23. Martxoak, 10: 12:00etan. Bidesariren aldeko musika eta dantza gala benefikoa Estudio Danco eta Red Paraderen eskutik. "Andrés Isasi" Musika Eskolako Entzunaretoan. Sarrera: 5 €.	23. 10 de marzo: 12:00 horas. Gala benéfica de música y danza a favor de Bidesari, de la mano de Estudio Danco y Red Paradise. En el Auditorio de la Escuela de Música "Andrés Isasi". Entrada: 5 €.
24. Martxoak 11, 10:00etan: Xaramel txistu taldeak kalejira Areetako eta Romoko kaleetan	24. 11 de marzo, a las 10:00 h. Kalejira del grupo de txistus Xaramel por las calles de Las Arenas y Romo.
25. Martxoak, 14. 19:00etan: Bibolin eta biola emanaldia "Andrés Isasi" Musika Eskolako ikasleen eskutik. "Andrés Isasi Musika Eskolako Entzunaretoan.	25. 14 de marzo, 19:00 h: Recital de violín y viola de los alumnos de la Escuela de Música "Andrés Isasi". Auditorio de la Escuela de Música "Andrés Isasi".
26. Martxoak 16, 18:30ean: Hitzaldi musikalak. "Andrés Isasi" Musika Eskolako fonotekan Hitzaldi Musikalak Jose Maria Bretos Linazak emandakoak: "Evolución histórica de la orquesta sinfónica: El modelo clásico de orquesta sinfónica del s. XVIII". Sarrera: 3€.	26. 16 de marzo, 18:30 horas: Hitzaldi Musikalak. Ciclo de conferencias en la Fonoteca de la Escuela de Música "Andrés Isasi" a cargo de Jose Maria Bretos Linaza: "Evolución histórica de la orquesta sinfónica: El modelo clásico de orquesta sinfónica del s. XVIII". Entrada: 3€.
27. Martxoak 16, 19:00etan: Pianoemanaldia "Andrés Isasi" Musika Eskolako ikasleen eskutik. "Andrés Isasi	27. 16 de marzo, 19:00 h: Recital de piano de los alumnos de la Escuela de Música "Andrés Isasi". Auditorio de la Escuela

Musika Eskolako Entzunaretoan.	de Música "Andrés Isasi".
28. Martxoak 21 eta 22, 18:15ean eta 19:30ean: Aste Santuko emanaldiak "Andrés Issi" Musika Eskolakjo ikasleen eskutik	28. 21 y 22 de marzo: A las 18:15 horas y 19:30 horas recitales de Semana Santa del alumnado de la Escuela de Música "Andrés Isasi"
29. Martxoak 23, 18:30ean: Hitzaldi musikalak. "Andrés Isasi" Musika Eskolako fonotekan Hitzaldi Musikalak Jose Maria Bretos Linazak emandakoak: "Evolución histórica de la orquesta sinfónica: Evolución histórica de la orquesta sinfónica: Innovaciones a partir del s. XIX". Sarrera: 3€.	29. 23 de marzo, 18:30 horas: Hitzaldi Musikalak. Ciclo de conferencias en la Fonoteca de la Escuela de Música "Andrés Isasi" a cargo de Jose Maria Bretos Linaza: "Evolución histórica de la orquesta sinfónica: Innovaciones a partir del s. XIX" . Entrada: 3€.
30. Martxoak 16, 19:00etan: Pianoemanaldia "Andrés Isasi" Musika Eskolako ikasleen eskutik. "Andrés Isasi Musika Eskolako Entzunaretoan.	30. 23 de marzo, 19:00 h: Recital de piano de los alumnos de la Escuela de Música "Andrés Isasi". Auditorio de la Escuela de Música "Andrés Isasi".
31. Martxoak, 25, 10:00etan: Xaramel txistu taldeak kalejira Algortako kaleetan	31. 25 marzo, a las 10:00 h. Kalejira del grupo de txistus Xaramel por las calles de Algorta.